

*Allegato A) deliberazione del C.C.
n. 55 del 30.12.2021*



**RICOGNIZIONE ORDINARIA DELLE SOCIETA' PARTECIPATE DAL COMUNE DI
GALLICANO
AL 31 DICEMBRE 2020**

(Art.20 D.Lgs. 175/2016 modificato dal D.Lgs. 100/2017)

RELAZIONE TECNICO-ILLUSTRATIVA

1. Premessa

Il Testo Unico delle Società Partecipate (di seguito anche "TUSP"), approvato con D.Lgs. 19 agosto 2016 n. 175, in vigore dal 23 settembre 2016, ha previsto l'obbligo per le amministrazioni pubbliche di effettuare la ricognizione delle partecipazioni detenute alla data del 23 settembre 2016, nonché di procedere alla revisione straordinaria delle stesse alla luce delle nuove disposizioni normative, al fine di individuare quelle non riconducibili ad alcuna delle categorie ammesse o che non soddisfino i requisiti di legge, per le quali è prevista l'alienazione entro un anno dalla ricognizione. Ai sensi del comma 2 dell'art. 24 del TUSP la revisione straordinaria costituisce un aggiornamento del piano operativo di razionalizzazione delle partecipazioni di cui all'art. 1, comma 612, della legge 23 dicembre 2014 n. 190, adottato con deliberazione del consiglio comunale n.11 del 30 marzo 2015 e successiva verifica attuativa dei risultati conseguiti. Per far fronte a tale adempimento il Comune di Galliciano, con deliberazione del consiglio n. 30 del 28 settembre 2017, ha approvato la deliberazione avente ad oggetto "*Revisione straordinaria delle partecipazioni ex art. 24, d. lgs. 19 agosto 2016, n. 175, come modificato dal decreto legislativo 16 giugno 2017, n. 100 - Ricognizione partecipazioni possedute e conseguenti determinazioni*", atto con il quale è stato disposto il mantenimento di tutte le partecipazioni detenute.

La revisione straordinaria delle partecipazioni societarie prevista dalla disposizione sopra richiamata si affianca, "una tantum", alla razionalizzazione periodica delle partecipazioni, imposta annualmente dall'art. 20, in base al quale le amministrazioni pubbliche sono tenute ad effettuare annualmente un'analisi dell'assetto complessivo delle società in cui detengono partecipazioni, dirette o indirette, predisponendo, ove ricorrano i presupposti di legge, un piano di riassetto per la loro razionalizzazione, fusione o soppressione, anche mediante messa in liquidazione o cessione.

Nel rispetto di quanto previsto dall'art. 20 sopra citato, pertanto, il Comune di Galliciano, con deliberazioni di Consiglio n. 54 del 21.12.2018, n. 64 del 20.12.2019 e n. 34 del 30.12.2020 ha approvato l'esito della revisione ordinaria delle partecipazioni societarie detenute al 31 dicembre 2017, al 31 dicembre 2018 e al 31 dicembre 2019.

Tanto premesso, la presente relazione tecnica delle partecipazioni detenute dall'Ente alla data del 31.12.2020 redatta ex art. 20 TUSP è stata predisposta secondo lo schema di provvedimento approvato dal Ministero dell'Economia e delle Finanze (MEF) – Dipartimento del Tesoro in condivisione con la Corte dei Conti (*Indirizzi per gli adempimenti relativi alla Revisione e al Censimento delle partecipazioni pubbliche*), pubblicato il 4 novembre 2021 sul sito istituzionale del Dipartimento del Tesoro.

2. Ricognizioni delle partecipazioni societarie

2.1. Partecipazioni societarie indirette

Come indicato in premessa l'art. 20, comma 1, del TUSP richiede di estendere l'ambito della ricognizione anche alle partecipazioni indirette. A tal proposito, ai sensi delle definizioni contenute nel medesimo Testo Unico, nello specifico all'articolo 2, comma 1, lettera g) per partecipazione indiretta si intende: "*la partecipazione in una società detenuta da un'amministrazione pubblica per il tramite di società o altri organismi soggetti a controllo da parte della medesima amministrazione pubblica*". Sulla base di quanto previsto dal TUSP, e alla luce del disposto di cui all'art. 2359 c.c., non sono state individuate società che assumono per il Comune di Galliciano la qualificazione di partecipazioni indirette al pari di quelle detenute dalle società controllate in forma diretta.

2.2. Organigramma delle partecipazioni dirette

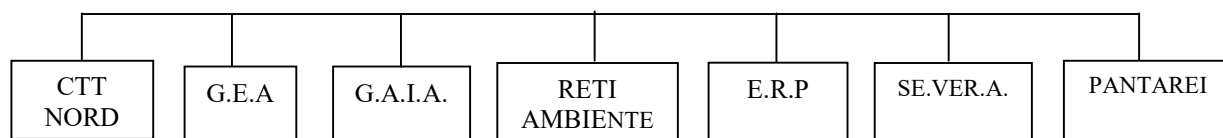

2.3. Verifica assetto delle partecipazioni per singole società

1 Compagnia Toscana Trasporti - CTT Nord S.r.l. – C.F. 01954280971

CAPITALE SOCIALE: € 41.507.349,00

QUOTA DETENUTA DAL COMUNE DI GALLICANO: 0,085 %

SOCI: COMUNI DELLE PROVINCE DI LUCCA, PISA E LIVORNO

SETTORE DI ATTIVITA': ATECO 1 (493100) per attività principale (50%)

Il Comune di Gallicano, tenuto conto dell'esito della gara svolta dalla Regione Toscana per l'individuazione del nuovo gestore, conclusasi con la sottoscrizione del contratto di servizio in data 10 agosto 2020, e in considerazione dell'entità esigua della partecipazione detenuta, nonché della lontananza dai centri decisionali, ha ritenuto opportuno procedere nel 2020 alla dismissione onerosa delle quote detenute nella società in questione nonostante il formale rispetto dei requisiti di cui agli artt. 4 e 20 comma 2 lett. b) e ss. del TUSP (la società in esame infatti, avendo per oggetto la gestione del servizio di trasporto pubblico locale rientrava nel novero delle attività di produzione di beni e servizi strettamente necessarie al perseguimento delle finalità istituzionali dell'ente). Conseguentemente, a seguito della deliberazione di Consiglio Comunale del 30.12.2020, n. 34, il Comune di Gallicano ha avviato la procedura di alienazione che, tuttavia, non si è ancora concretizzata, come meglio specificato all'interno della relazione sull'attuazione del piano di razionalizzazione delle partecipazioni.

Tanto premesso, considerato che la società continua a rientrare tra quelle partecipate dall'Ente, appare opportuno riassumerne di seguito le principali caratteristiche nonché i più importanti passaggi amministrativi che l'hanno vista coinvolta.

La CTT Nord S.r.l. ha avuto in gestione fino al 31 ottobre 2021 il servizio di TPL per tutto il territorio della Provincia di Lucca in forza di atti d'obbligo ex Regolamento CE 1370/2007, in attesa del subentro del gestore unico; al riguardo si precisa che, con decreto dirigenziale in data 3 marzo 2016 la Regione Toscana ha aggiudicato la gara a lotto unico regionale del TPL su gomma in favore di Autolinee Toscana S.p.A., società controllata dal gruppo francese RATP, per la durata di 11 anni. L'atto regionale di aggiudicazione del servizio è stato tuttavia oggetto di impugnazione da parte del consorzio MOBIT innanzi il TAR Toscana e, avverso la decisione del Tribunale Amministrativo Regionale n. 1548/2016 (con la quale è stato accolto un motivo di ricorso principale di MOBIT e uno del ricorso incidentale di AT, individuando nei PEF presentati da entrambi i concorrenti un vizio che ha prodotto l'annullamento dell'aggiudicazione disposta a favore di AT e l'impossibilità del subentro per MOBIT), hanno promosso ricorso ambedue i soggetti concorrenti innanzi al Consiglio di Stato il quale, con ordinanze n. 2554/2017 e n. 2555/2017, pubblicate il 29 maggio 2017, ha sospeso il giudizio di appello ed ha rimesso alla Corte di Giustizia Europea

quattro quesiti in merito all'interpretazione ed applicazione del Reg. (CE) n.1370/2007 relativi alla partecipazione di AT alla procedura di gara. Come si evince dalla Relazione sulla gestione al 31.12.2018 la CGUE, il 21 marzo 2019, ha rimesso la propria pronuncia, nei fatti evitando di rispondere pedissequamente ai quesiti posti dal Consiglio di Stato e limitandosi a dire che gli stessi "devono essere interpretati nel senso che l'art. 5 di tale regolamento non è applicabile a un procedimento di aggiudicazione svoltosi prima del 3 dicembre 2019, cosicché un'autorità competente che, mediante una decisione di aggiudicazione conclusiva di una procedura di gara, attribuisca prima di tale data un contratto di concessione di un servizio pubblico di trasporto locale di passeggeri su strada non è tenuta a conformarsi a detto articolo 5".La questione dunque è tornata al Consiglio di Stato che ha fissato l'udienza di discussione per il 28 novembre 2019, successivamente anticipata al 10 ottobre 2019.

A distanza di 40 giorni dalla notifica della pronuncia della Corte di Giustizia Europea, la Regione Toscana senza attendere la pronuncia del Consiglio di Stato, con decreto dirigenziale n. 6585 del 19 aprile 2019 ha aggiudicato nuovamente ad Autolinee Toscane la gara e pertanto Mobit il 3 giugno 2019 ha presentato un nuovo ed ulteriore ricorso di fronte al TAR.

La controversia è quindi proseguita sul piano processuale, con il Consiglio di Stato che:

- nel dicembre 2019 si è pronunciato legittimando la scelta della Regione Toscana di aggiudicare definitivamente il servizio in favore di Autolinee Toscane, respingendo così l'appello di Mobit con la conseguenza che, come anticipato, il 10 agosto 2020 è stato siglato tra Regione Toscana e tale società il nuovo contratto di servizio che regolerà il trasporto pubblico locale in Toscana per i prossimi 11 anni;
- in data 20 ottobre 2020, ha emesso un'ordinanza nominando tre esperti per verificare i PEF di Mobit e di Autolinee Toscana, fissando una nuova udienza per l'11 di marzo 2021;
- infine, con sentenza pubblicata il 21 giugno 2021, ponendo fine alla diatriba, ha respinto i ricorsi presentati da Mobit.

Da ultimo, si rileva che con deliberazione n. 860 del 9.8.2021 la Giunta Regionale ha deliberato di indicare l'avvio del servizio con il nuovo gestore al primo novembre 2021, come effettivamente accaduto.

Confermando quanto già indicato nella citata deliberazione di Consiglio Comunale di ricognizione delle partecipate per l'anno 2020, questa Amministrazione proverà nuovamente a dismettere le quote detenute in CTT Nord S.r.l. nel corso del 2022.

Scheda di dettaglio

DATI ANAGRAFICI DELLA PARTECIPATA	
NOME DEL CAMPO	Indicazioni per la compilazione
Codice Fiscale	01954280971
Denominazione	Compagnia Toscana Trasporti - C.T.T. Nord S.r.l.
Data di costituzione della partecipata	2012
Forma giuridica	Società a responsabilità limitata
Tipo di fondazione	Scegliere un elemento.
Altra forma giuridica	
Stato di attività della partecipata	attiva

NOME DEL CAMPO	Indicazioni per la compilazione
Data di inizio della procedura	
Società con azioni quotate in mercati regolamentati	
Società che ha emesso strumenti finanziari quotati in mercati regolamentati (ex TUSP)	
La società è un GAL	

SEDE LEGALE DELLA PARTECIPATA

NOME DEL CAMPO	Indicazioni per la compilazione
Stato	Italia
Provincia	Pisa
Comune	Pisa
CAP	56121
Indirizzo	Via Archimede Bellatalla, 1
Telefono	050 884111
FAX	
Email	cttnordsrl@legalmail.it

SETTORE DI ATTIVITÀ DELLA PARTECIPATA

NOME DEL CAMPO	Indicazioni per la compilazione
Attività 1	Trasporto terrestre di passeggeri in aree urbane e suburbane
Peso indicativo dell'attività %	50,00%
Attività 2	Riparazioni meccaniche di autoveicoli
Peso indicativo dell'attività %	25,00%
Attività 3	Riparazione di carrozzerie di autoveicoli
Peso indicativo dell'attività %	15,00%
Attività 4	Riparazione di impianti elettrici e di alimentazione per autoveicoli
Peso indicativo dell'attività %	10,00%

ULTERIORI INFORMAZIONI SULLA PARTECIPATA

NOME DEL CAMPO	Indicazioni per la compilazione
Società in house	no
Previsione nello statuto di limiti sul fatturato	no
Società contenuta nell'allegato A al D.Lgs. n. 175/2016	no
Società a partecipazione pubblica di diritto singolare (art.1, c. 4, lett. A)	no
Riferimento normativo società di diritto singolare	no

NOME DEL CAMPO	Indicazioni per la compilazione
La società adotta un sistema di contabilità analitica e separata per attività?	
Specificare se la disciplina applicata è stata dettata da:	
Società esclusa dall'applicazione dell'art. 4 con DPCM (art. 4, c. 9)	no
Società esclusa dall'applicazione dell'art. 4 con provvedimento del Presidente della Regione o delle Prov. Autonome (art. 4, c. 9)	no
Riferimento normativo atto esclusione	

DATI DI BILANCIO PER LA VERIFICA TUSP*

NOME DEL CAMPO	Anno 2020
Tipologia di attività svolta	La società svolge attività di trasporto pubblico locale nei territori di Lucca, Pisa e Livorno, Massa Carrara e marginalmente Pistoia.
Numero medio di dipendenti	1.408
Numero dei componenti dell'organo di amministrazione	6
Compenso dei componenti dell'organo di amministrazione	211.100,00 euro
Numero dei componenti dell'organo di controllo	3 (oltre a n. 2 membri supplenti)
Compenso dei componenti dell'organo di controllo	28.000,00 euro

NOME DEL CAMPO	2020	2019	2018	2017	2016
Approvazione bilancio	sì	sì	sì	sì	sì
Risultato d'esercizio	621.413,00	2.223.018,00	3.309.426,00	1.064.076,00	2.350.082,00

1. Attività produttive di beni e servizi o Distretti tecnologici

Compilare la seguente sotto-sezione se la "Tipologia di attività svolta" dalla partecipata è: "Attività produttive di beni e servizi" o "Attività di promozione e sviluppo di progetti di ricerca finanziati (Distretti tecnologici)".

NOME DEL CAMPO	2020	2019	2018
A1) Ricavi delle vendite e delle prestazioni	84.852.324	102.289.064	99.611.443
A5) Altri Ricavi e Proventi	27.232.284	17.888.150	17.388.556
di cui Contributi in conto esercizio	18.333.823	7.871.309	8.756.653

QUOTA DI POSSESSO (quota diretta e/o indiretta)

NOME DEL CAMPO	Indicazioni per la compilazione
Tipologia di Partecipazione	Partecipazione diretta
Quota diretta	0,085%
Codice Fiscale Tramite	
Denominazione Tramite (organismo)	
Quota detenuta dalla Tramite nella società	

QUOTA DI POSSESSO – TIPO DI CONTROLLO

NOME DEL CAMPO	Indicazioni per la compilazione
Tipo di controllo	nessuno

INFORMAZIONI ED ESITO PER LA RAZIONALIZZAZIONE

NOME DEL CAMPO	Indicazioni per la compilazione
Partecipazione ancora detenuta alla data di adozione del provvedimento	Si
Società controllata da una quotata	
CF della società quotata controllante	
Denominazione della società quotata controllante	

La partecipata svolge un'attività di produzione di beni e servizi a favore dell'Amministrazione?	No
Attività svolta dalla Partecipata	
Descrizione dell'attività	Progettazione e gestione del trasporto pubblico locale
Quota % di partecipazione detenuta dal soggetto privato	
Svolgimento di attività analoghe a quelle svolte da altre società (art.20, c.2 lett.c)	no
Necessità di contenimento dei costi di funzionamento (art.20, c.2 lett.f)	no
Necessità di aggregazione di società (art.20, c.2 lett.g)	no
L'Amministrazione ha fissato, con proprio provvedimento, obiettivi specifici sui costi di funzionamento della partecipata? (art.19, c, 5)	no
Esito della revisione periodica	razionalizzazione
Modalità (razionalizzazione)	cessione della partecipazione a titolo oneroso
Termine previsto per la razionalizzazione	31 dicembre 2023

NOME DEL CAMPO	Indicazioni per la compilazione
Dichiarazione di Cessione a titolo oneroso in Revisione straordinaria	no
Applicazione dell'art. 24, comma 5-bis(14)	
Note	Come anticipato, a partire dal 1.11.2021 CTT Nord non gestisce più il servizio di TPL, fattore che potrebbe riflettersi negativamente sugli ulteriori tentativi di alienazione da espletare, ragione per la quale si ritiene necessario prevedere un termine piuttosto considerevole.

2 RETIAMBIENTE S.p.A.- C.F. 02031380900

CAPITALE SOCIALE: € 21.537.393,00

QUOTA DETENUTA DAL COMUNE DI GALLICANO: 0,002%

SOCI: COMUNI RICADENTI NELL'AMBITO TERRITORIALE OTTIMALE (ATO) TOSCANA COSTA (Province di Lucca, Pisa, Livorno, e Massa Carrara)

SETTORE DI ATTIVITA': ATECO 1 (381100)

Con atto del Consiglio Comunale n. 21 del 30/11/2011 il Comune di Gallicano ha aderito alla costituzione di una società mista per lo svolgimento del servizio integrato di gestione dei rifiuti urbani nell'ambito territoriale ottimale "Toscana Costa". La società è stata costituita in data 16 dicembre 2011, con capitale interamente pubblico, detenuto da 95 dei 111 Comuni ricadenti nell'ambito territoriale ottimale "Toscana Costa" (costituito dai comuni delle province di Livorno, Lucca, Massa Carrara e Pisa).

In particolare, la società ha per oggetto lo svolgimento, in favore dei comuni soci, di tutti i servizi ed attività preparatorie, organizzative, accessorie e strumentali al successivo ampliamento del suo capitale ad un socio industriale avente le caratteristiche di cui all'art. 4, comma 12, del D.L. 13 agosto 2011, n.138, convertito in legge 14 settembre 2011, n.148, ed i requisiti prescritti dalle normativa comunitarie per le società a capitale misto costituite per la gestione di servizi pubblici locali aventi rilevanza economica. Il procedimento per l'individuazione del socio privato cui attribuire il 45% delle azioni della New.co originata dalla fusione tra quest'ultimo e RetiAmbiente è stata tuttavia annullata nel corso del 2017 e la nuova procedura concorrenziale indetta nello stesso anno si è arenata di fronte a difficoltà causate dai mutamenti normativi e tecnico-amministrativi che non hanno consentito di pubblicare il nuovo bando di gara. Tale fase di stallo si è definitivamente sbloccata a seguito di quanto statuito dall'assemblea dei soci di RetiAmbiente in data 21.03.2019, la quale ha superato la vecchia natura di tale società – mista pubblico-privata – trasformandola in una società in house providing, a capitale interamente pubblico, idonea a conseguire l'affidamento diretto della gestione del ciclo integrato dei rifiuti nell'ambito territoriale ottimale. La decisione suddetta consente a RetiAmbiente di archiviare il percorso di parziale privatizzazione confermandone al contempo la natura di società pubblica sulla quale i Comuni soci eserciteranno il "controllo analogo" richiesto dalle norme vigenti in materia. Più

specificatamente, il nuovo modello organizzativo prescelto si fonda su una Capogruppo – Retiambiente – operativa industriale (con competenze in tema di pianificazione strategica, finanza, gestioni impianti, politiche del personale, Ict, ecc.) e più Società operative locali – Sol – (con compiti di gestione di tutti i servizi di igiene urbana e ambientale nonché della raccolta dei rifiuti).

In conseguenza di tale decisione, in data 15 maggio 2019, conformemente a quanto deliberato dall'assemblea straordinaria dei soci del 9 maggio 2019, è stato approvato il nuovo statuto societario, adeguandolo al nuovo assetto, stabilendo l'adozione da parte di Retiambiente S.p.A. del modello organizzativo in house providing per gli enti locali soci diretti e indiretti e prevedendo che l'80% del fatturato dovrà essere effettuato nello svolgimento dei compiti affidati dagli enti pubblici soci. Tuttavia, affinché il processo di formazione del soggetto gestore unico dell'ATO Toscana Costa si perfezioni positivamente, è necessario che si concluda il processo di aggregazione di tutti gli operatori pubblici presenti nel suddetto ambito territoriale ottimale che RetiAmbiente non ha ancora acquisito e che, per quanto riguarda GEA S.r.l. (attuale gestore del servizio rifiuti per il Comune di Galliciano), dovrebbe avvenire entro il 31 dicembre 2025, perciò in deroga alla previsione contenuta nel contratto di servizio tra l'Autorità Territoriale di Ambito Toscana Costa e Retiambiente S.p.A. del 17.11.2020, che ha individuato quest'ultima società quale gestore unico del ciclo integrato dei rifiuti urbani nel territorio di competenza a fare data dal 1 Gennaio 2021.

Tanto premesso, ai fini della presente ricognizione si rileva pertanto che la legittimazione a detenere quote di capitale in RetiAmbiente S.p.A. discende da normative sovracomunali, trattandosi di soggetto affidatario di servizio pubblico locale di area vasta costituito in virtù di leggi nazionali e regionali di settore (D.Lgs. 152/2006, LL.RR. 61/2007, 25/2008, 69/2010 e 37/2011) che privilegiano, per la tipologia di servizi considerata, forme unitarie di gestione su ambiti territoriali ottimali.

Scheda di dettaglio

DATI ANAGRAFICI DELLA PARTECIPATA	
NOME DEL CAMPO	Indicazioni per la compilazione
Codice Fiscale	02031380500
Denominazione	Retiambiente S.p.a.;
Data di costituzione della partecipata	2011
Forma giuridica	Società per azioni
Tipo di fondazione	
Altra forma giuridica	
Stato di attività della partecipata	attiva
Data di inizio della procedura	
Società con azioni quotate in mercati regolamentati	
Società che ha emesso strumenti finanziari quotati in mercati regolamentati (ex TUSP)	
La società è un GAL	

SEDE LEGALE DELLA PARTECIPATA

NOME DEL CAMPO	Indicazioni per la compilazione
Stato	Italia
Provincia	Pisa
Comune	Pisa
CAP	56125
Indirizzo	Piazza Vittorio Emanuele II, nr. 48
Telefono	
FAX	
Email	retiambientespa@sicurezzapostale.it

SETTORE DI ATTIVITÀ DELLA PARTECIPATA

NOME DEL CAMPO	Indicazioni per la compilazione
Attività 1	E.38.21.0 - Trattamento e smaltimento di rifiuti non pericolosi; produzione di compost

ULTERIORI INFORMAZIONI SULLA PARTECIPATA

NOME DEL CAMPO	Indicazioni per la compilazione
Società in house	si
Previsione nello statuto di limiti sul fatturato	si
Società contenuta nell'allegato A al D.Lgs. n. 175/2016	
Società a partecipazione pubblica di diritto singolare (art.1, c. 4, lett. A)	no
Riferimento normativo società di diritto singolare	
La società adotta un sistema di contabilità analitica e separata per attività? §	Scegliere un elemento.
Specificare se la disciplina applicata è stata dettata da:	Scegliere un elemento.
Società esclusa dall'applicazione dell'art. 4 con DPCM (art. 4, c. 9)	no
Società esclusa dall'applicazione dell'art. 4 con provvedimento del Presidente della Regione o delle Prov. Autonome (art. 4, c. 9)	no
Riferimento normativo atto esclusione	

DATI DI BILANCIO PER LA VERIFICA TUSP

NOME DEL CAMPO	Anno 2020
Tipologia di attività svolta	Attività produttive di beni e servizi
Numero medio di dipendenti	0

NOME DEL CAMPO	Anno 2020
Numero dei componenti dell'organo di amministrazione	n. 5 componenti
Compenso dei componenti dell'organo di amministrazione	€ 156.000,00
Numero dei componenti dell'organo di controllo	3 (oltre a n. 2 supplenti)
Compenso dei componenti dell'organo di controllo	€ 12.000,00

NOME DEL CAMPO	2020	2019	2018	2017	2016
Approvazione bilancio	sì	sì	sì	sì	sì
Risultato d'esercizio	35.854,00	70.180,00	202.061,00	67.678,00	144.456,00

1. Attività produttive di beni e servizi o Distretti tecnologici

Compilare la seguente sotto-sezione se la "Tipologia di attività svolta" dalla partecipata è: "Attività produttive di beni e servizi" o "Attività di promozione e sviluppo di progetti di ricerca finanziati (Distretti tecnologici)".

NOME DEL CAMPO	2020	2019	2018
A1) Ricavi delle vendite e delle prestazioni	0,00	0,00	0,00
A5) Altri Ricavi e Proventi di cui Contributi in conto esercizio	115,00	54.220,00	323.191,00

QUOTA DI POSSESSO (quota diretta e/o indiretta)

NOME DEL CAMPO	Indicazioni per la compilazione
Tipologia di Partecipazione	Partecipazione diretta
Quota diretta	0,002
Codice Fiscale Tramite	
Denominazione Tramite (organismo)	
Quota detenuta dalla Tramite nella società	

QUOTA DI POSSESSO – TIPO DI CONTROLLO

NOME DEL CAMPO	Indicazioni per la compilazione
Tipo di controllo	controllo analogo congiunto

INFORMAZIONI ED ESITO PER LA RAZIONALIZZAZIONE

NOME DEL CAMPO	Indicazioni per la compilazione
Partecipazione ancora detenuta alla data di adozione del provvedimento	Si
Società controllata da una quotata	No
CF della società quotata controllante	

NOME DEL CAMPO	Indicazioni per la compilazione
Denominazione della società quotata controllante	

La partecipata svolge un'attività di produzione di beni e servizi a favore dell'Amministrazione?	Si
Attività svolta dalla Partecipata	produzione di un servizio di interesse generale (Art. 4, c. 2, lett. a)
Descrizione dell'attività	RetiAmbiente è il gestore unico del ciclo integrato dei rifiuti nel perimetro dell'Ambito Territoriale Ottimale (ATO) Toscana Costa
Quota % di partecipazione detenuta dal soggetto privato	0,00
Svolgimento di attività analoghe a quelle svolte da altre società (art.20, c.2 lett.c)	si
Necessità di contenimento dei costi di funzionamento (art.20, c.2 lett.f)	no
Necessità di aggregazione di società (art.20, c.2 lett.g)	si
L'Amministrazione ha fissato, con proprio provvedimento, obiettivi specifici sui costi di funzionamento della partecipata? (art.19, c, 5)	no
Esito della revisione periodica	mantenimento senza interventi
Modalità (razionalizzazione)	
Termine previsto per la razionalizzazione	
Dichiarazione di Cessione a titolo oneroso in Revisione straordinaria	no
Applicazione dell'art. 24, comma 5-bis(14)	
Note	

CAPITALE SOCIALE: € 80.800,00

QUOTA DETENUTA DAL COMUNE DI GALLICANO: 14,85 %

SOCI: MAGGIORANZA DEI COMUNI (n° 13) RICADENTI NELL'AMBITO TERRITORIALE DELLA GARFAGNANA (Provincia di Lucca)

SETTORE DI ATTIVITA': ATECO 1 (381100)

VINCOLI GIURIDICI SOSTANZIALI: MOTIVATA RICONDUCIBILITA' DELLA SOCIETA' AD UNA DELLE CATEGORIE EX ART. 4, COMMI 1 E 3 DEL T.U.S.P.

"GARFAGNANA ECOLOGIA AMBIENTE S.r.l. – G.E.A. S.r.l." è una società interamente pubblica, costituita il 30 gennaio 2015 con capitale sociale pari ad euro 80.800,00, per l'affidamento, nel periodo transitorio, decorrente dal 1 aprile 2015 e sino al subentro del gestore unico dell'ambito territoriale "Toscana Costa", del servizio di raccolta e smaltimento dei rifiuti urbani ed assimilati, con le modalità "in house contract".

Il comune di Galliciano ha autorizzato la costituzione della società con deliberazione del C.C. n. 61 del 30.12.2014 approvando nel contempo la relazione ex art. 34, comma 20, del D.L. 179/2012 convertito in legge 221/2012, nonché lo statuto societario.

I comuni soci di G.E.A. S.r.l. hanno costituito la società per l'affidamento del servizio di igiene urbana, qualificato dall'art. 178 del D.Lgs. 152/2006 quale servizio pubblico locale, conformemente alle competenze attribuite ai comuni stessi dall'art. 198 dello stesso decreto ("Sino all'inizio delle attività del soggetto aggiudicatario delle gare ad evidenza pubblica indette dall'Autorità di ambito ai sensi dell'art.202, i comuni continuano la gestione dei rifiuti urbani e assimilati avviati allo smaltimento in regime di privativa nelle forme di cui all'art.113 del D.Lgs. 267/2000") al fine di salvaguardare il patrimonio di SE.VER.A. S.p.A. sino al subentro del gestore unico d'Ambito mantenendo comunque la forma gestionale aggregata. Nella scelta del modello di gestione del servizio è stata ritenuta dirimente, per ragioni di pubblico interesse, la necessità di garantire la tutela, in termini di conservazione e valorizzazione, delle risorse strumentali di SE.VER.A. S.p.A. anche in riferimento a quanto disposto dall'art. 204, comma 4, del codice dell'ambiente; altrettanto prioritaria è stata ritenuta, in tale sede, la determinazione di salvaguardare, per ragioni di opportunità sociale, i livelli occupazionali garantendo il passaggio diretto al gestore unico del personale già dipendente di SE.VER.A. S.p.A., come previsto dall'art. 202, comma 6, dello stesso codice. Il passaggio di personale dal gestore uscente a quello subentrante ha consentito, peraltro, in virtù dell'esperienza e della conoscenza del territorio e delle strutture impiantistiche, la regolare continuità del servizio contribuendo, in definitiva, al mantenimento degli standard qualitativi del medesimo.

Il modello gestionale prescelto in regime transitorio, mediante l'avvalimento di G.E.A. S.r.l., è coerente con quello delineato dalla normativa interna e dalle disposizioni comunitarie in quanto soddisfa le condizioni essenziali dell'*in house* (società interamente pubblica, prevalenza dell'attività della società rivolta agli enti pubblici soci e sussistenza del controllo analogo dei soci stessi); gli elementi della *governance*, assoggettata a tali vincoli, si rilevano nello stesso statuto societario, nella convenzione ex art. 30 del TUEL e dell'allegato regolamento (approvati da questo ente con la

deliberazione del Consiglio Comunale n.1 del 26 marzo 2015 e successivamente oggetto di rinnovo) e sono tradotti in termini operativi nel contratto di servizio. I rapporti tra il comuni soci e la società sono regolati dal citato contratto di servizio e, sotto il profilo economico, basati sul piano finanziario annuale redatto ai sensi del d.P.R. 158/1999; il comitato congiunto (OCAC) esercita, anche sulla base di tali strumenti, l'attività di monitoraggio e di controllo sulla qualità del servizio erogato all'utenza.

Da ultimo si segnala che:

- l'ATO Toscana Costa, con det. DG n. 29/2020, ha disposto il differimento dell'avvio del servizio di gestione integrata da parte del gestore unico - RetiAmbiente per mezzo di una Società Operativa Locale - nell'area gestionale della Garfagnana al 31/12/2025;

- conseguentemente, con deliberazione di Consiglio del 25 gennaio 2021, n. 1 è stato approvato uno schema di contratto transitorio per consentire la temporanea prosecuzione dell'affidamento del servizio di gestione integrata dei rifiuti urbani alla società GEA S.r.l. nel periodo 01.01.2021 - 31.12.2025, poi sottoscritto dal Sindaco del Comune di Galliciano.

Per quanto suesposto, stante il perdurare del procedimento di aggregazione del soggetto gestore unico dell'ATO Toscana Costa, e dato atto del rispetto dei requisiti dell'art. 20 comma 2 lett. b) e ss. del TUSP (evidenziati nei paragrafi successivi), si conferma il mantenimento della suddetta partecipazione volta all'espletamento di servizio di interesse generale.

Scheda di dettaglio

DATI ANAGRAFICI DELLA PARTECIPATA	
NOME DEL CAMPO	Indicazioni per la compilazione
Codice Fiscale	02381940465
Denominazione	Garfagnana Ecologia Ambiente S.r.l.
Data di costituzione della partecipata	2015
Forma giuridica	Società a responsabilità limitata
Tipo di fondazione	Scegliere un elemento.
Altra forma giuridica	
Stato di attività della partecipata	attiva
Data di inizio della procedura	
Società con azioni quotate in mercati regolamentati	
Società che ha emesso strumenti finanziari quotati in mercati regolamentati (ex TUSP)	
La società è un GAL	

SEDE LEGALE DELLA PARTECIPATA	
NOME DEL CAMPO	Indicazioni per la compilazione
Stato	Italia
Provincia	Lucca

NOME DEL CAMPO	Indicazioni per la compilazione
Comune	Castelnuovo di Gafagnana
CAP	55032
Indirizzo	Via Pio La Torre, 2/c
Telefono	05836581
FAX	0583658234
Email	info@gearl.org

SETTORE DI ATTIVITÀ DELLA PARTECIPATA

NOME DEL CAMPO	Indicazioni per la compilazione
Attività 1	Codice ATECO381100 – raccolta di rifiuti solidi non pericolosi

ULTERIORI INFORMAZIONI SULLA PARTECIPATA

NOME DEL CAMPO	Indicazioni per la compilazione
Società in house	si
Previsione nello statuto di limiti sul fatturato	si
Società contenuta nell'allegato A al D.Lgs. n. 175/2016	
Società a partecipazione pubblica di diritto singolare (art.1, c. 4, lett. A)	no
Riferimento normativo società di diritto singolare	
La società adotta un sistema di contabilità analitica e separata per attività? §	Scegliere un elemento.
Specificare se la disciplina applicata è stata dettata da:	Scegliere un elemento.
Società esclusa dall'applicazione dell'art. 4 con DPCM (art. 4, c. 9)	no
Società esclusa dall'applicazione dell'art. 4 con provvedimento del Presidente della Regione o delle Prov. Autonome (art. 4, c. 9)	no
Riferimento normativo atto esclusione	

DATI DI BILANCIO PER LA VERIFICA TUSP

NOME DEL CAMPO	Anno 2020
Tipologia di attività svolta	Attività produttive di beni e servizi
Numero medio di dipendenti	29
Numero dei componenti dell'organo di amministrazione	1
Compenso dei componenti dell'organo di amministrazione	21.083,00
Numero dei componenti dell'organo di controllo	3

NOME DEL CAMPO	Anno 2020
Compenso dei componenti dell'organo di controllo	14.000,00

NOME DEL CAMPO	2020	2019	2018	2017	2016
Approvazione bilancio	sì	sì	sì	sì	sì
Risultato d'esercizio	260.435,00	334.749,00	311.567,00	189.279,00	942.037,00

1. Attività produttive di beni e servizi o Distretti tecnologici

NOME DEL CAMPO	2020	2019	2018
A1) Ricavi delle vendite e delle prestazioni	5.396.524,00	5.398.371,00	5.376.634,00
A5) Altri Ricavi e Proventi	46.768,00	62.177,00	22.363,00
di cui Contributi in conto esercizio	26.810,00	14.742,00	13.841,00

QUOTA DI POSSESSO (quota diretta e/o indiretta)

NOME DEL CAMPO	Indicazioni per la compilazione
Tipologia di Partecipazione	Partecipazione diretta
Quota diretta	14,85%
Codice Fiscale Tramite	
Denominazione Tramite (organismo)	
Quota detenuta dalla Tramite nella società	

QUOTA DI POSSESSO – TIPO DI CONTROLLO

NOME DEL CAMPO	Indicazioni per la compilazione
Tipo di controllo	controllo analogo congiunto

INFORMAZIONI ED ESITO PER LA RAZIONALIZZAZIONE

NOME DEL CAMPO	Indicazioni per la compilazione
Partecipazione ancora detenuta alla data di adozione del provvedimento	Si
Società controllata da una quotata	No
CF della società quotata controllante	
Denominazione della società quotata controllante	

La partecipata svolge un'attività di produzione di beni e servizi a favore dell'Amministrazione?	Si
--	----

NOME DEL CAMPO	Indicazioni per la compilazione
Attività svolta dalla Partecipata	produzione di un servizio di interesse generale (Art. 4, c. 2, lett. a)
Descrizione dell'attività	Raccolta e smaltimento di rifiuti solidi urbani e assimilati
Quota % di partecipazione detenuta dal soggetto privato	
Svolgimento di attività analoghe a quelle svolte da altre società (art.20, c.2 lett.c)	
Necessità di contenimento dei costi di funzionamento (art.20, c.2 lett.f)	
Necessità di aggregazione di società (art.20, c.2 lett.g)	
L'Amministrazione ha fissato, con proprio provvedimento, obiettivi specifici sui costi di funzionamento della partecipata? (art.19, c, 5)	
Esito della revisione periodica	
Modalità (razionalizzazione)	
Termine previsto per la razionalizzazione	
Dichiarazione di Cessione a titolo oneroso in Revisione straordinaria	no
Applicazione dell'art. 24, comma 5-bis(14)	
Note	

La legge regionale 3.11.1998, n. 77, recante “Riordino di competenze in materia di ERP”, ha attribuito ai Comuni il patrimonio immobiliare delle disciolte ATER, individuando i medesimi quali “principali attori per la messa in opera delle politiche della casa, al fine di favorire la gestione unitaria ed efficiente e la riqualificazione del patrimonio, l’ottimizzazione delle risorse finanziarie disponibili, anche attraverso una razionalizzazione dei modelli organizzativi.....”. In attuazione dell’art. 5, comma 1, della citata L.R., i Comuni della Provincia di Lucca in data 4 luglio 2003 hanno costituito, mediante convenzione ex art. 30 del D. Lgs. 267/2000, il livello ottimale di esercizio, denominato Livello Ottimale d’Ambito dell’Edilizia Residenziale Pubblica – L.O.D.E. Lucchese; il LODE Lucchese in data 23.12.2003 ha costituito, E.R.P. S.r.l., alla quale ha attribuito le funzioni di edilizia residenziale pubblica come risultanti dall’oggetto sociale e, in particolare, la gestione del patrimonio immobiliare. La società, a capitale interamente pubblico detenuto pro quota dai comuni della Provincia di Lucca, si configura pertanto quale ente strumentale dei comuni per la gestione di un pubblico servizio senza rilevanza economica, data l’assoluta prevalenza delle finalità sociali che sottostanno al settore dell’edilizia residenziale pubblica. La funzione di interesse generale, cui è preordinata la società, della riduzione, attraverso la realizzazione e il recupero di alloggi di edilizia residenziale pubblica, del disagio abitativo di individui e di nuclei familiari svantaggiati che non sono in grado di accedere alla locazione di alloggi in regime di libero mercato ne legittima il mantenimento ai sensi dell’art. 4 comma 1 D.Lgs. 175/2016.

Si conferma il mantenimento della stessa per la funzione di interesse generale cui è preordinata la società, della riduzione del disagio abitativo di soggetti e nuclei familiari svantaggiati che non sono in grado di accedere alla locazione di alloggi in regime di libero mercato.

Scheda di dettaglio

DATI ANAGRAFICI DELLA PARTECIPATA

NOME DEL CAMPO	Indicazioni per la compilazione
Codice Fiscale	92033160463
Denominazione	E.R.P. Lucca S.r.l.
Data di costituzione della partecipata	23 dicembre 2003 – atto notaio Losito rep. 65286
Forma giuridica	Società a responsabilità limitata
Tipo di fondazione	Scegliere un elemento.
Altra forma giuridica	
Stato di attività della partecipata	attiva
Data di inizio della procedura ⁽¹⁾	
Società con azioni quotate in mercati regolamentati ⁽²⁾	No
Società che ha emesso strumenti finanziari quotati in mercati regolamentati (ex TUSP) ⁽²⁾	No
La società è un GAL ⁽²⁾	No

SEDE LEGALE DELLA PARTECIPATA

NOME DEL CAMPO	Indicazioni per la compilazione
Stato	Italia
Provincia	Lucca
Comune	Lucca
CAP	55100
Indirizzo	Piazza della Concordia 15
Telefono	0583441411
FAX	0583954105
Email	info@erplucca.it

SETTORE DI ATTIVITÀ DELLA PARTECIPATA

NOME DEL CAMPO	Indicazioni per la compilazione
Attività (codice ATECO) 683200	Amministrazione di condomini e gestione di immobili
Attività (codice ATECO) 681000	Compravendita di beni immobili

NOME DEL CAMPO	Indicazioni per la compilazione
Società in house	si
Previsione nello statuto di limiti sul fatturato	si
Società contenuta nell'allegato A al D.Lgs. n. 175/2016	No
Società a partecipazione pubblica di diritto singolare (art.1, c. 4, lett. A)	no
Riferimento normativo società di diritto singolare	

NOME DEL CAMPO	Indicazioni per la compilazione
La società adotta un sistema di contabilità analitica e separata per attività?	Sì
Specificare se la disciplina applicata è stata dettata da:	MEF (direttiva 9 settembre 2019)
Società esclusa dall'applicazione dell'art. 4 con DPCM (art. 4, c. 9)	no
Società esclusa dall'applicazione dell'art. 4 con provvedimento del Presidente della Regione o delle Prov. Autonome (art. 4, c. 9)	no
Riferimento normativo atto esclusione	

DATI DI BILANCIO PER LA VERIFICA TUSP

NOME DEL CAMPO	Anno 2020
Tipologia di attività svolta	Attività produttive di beni e servizi
Numero medio di dipendenti	33,69 (AL 31-12-2020 NR. DIPENDENTI 37)
Numero dei componenti dell'organo di amministrazione	5
Compenso dei componenti dell'organo di amministrazione	56.777,00
Numero dei componenti dell'organo di controllo	3
Compenso dei componenti dell'organo di controllo	18.722,00

NOME DEL CAMPO	2020	2019	2018	2017	2016
Approvazione bilancio	sì	sì	sì	sì	sì
Risultato d'esercizio	109.677,00	123.473,00	63.242,00	37.071,00	37.655,00

1. Attività produttive di beni e servizi o Distretti tecnologici

NOME DEL CAMPO	2020	2019	2018
A1) Ricavi delle vendite e delle prestazioni	5.913.824,00	5.025.708,00	4.863.536,00
A5) Altri Ricavi e Proventi	563.723,00	434.547,00	344.650,00
di cui Contributi in conto esercizio	2.927,00		

QUOTA DI POSSESSO (quota diretta e/o indiretta)

NOME DEL CAMPO	Indicazioni per la compilazione
Tipologia di Partecipazione	Partecipazione diretta
Quota diretta	1,07%
Codice Fiscale Tramite	

NOME DEL CAMPO	Indicazioni per la compilazione
Denominazione Tramite (organismo)	
Quota detenuta dalla Tramite nella società	

QUOTA DI POSSESSO – TIPO DI CONTROLLO

NOME DEL CAMPO	Indicazioni per la compilazione
Tipo di controllo	controllo analogo congiunto

INFORMAZIONI ED ESITO PER LA RAZIONALIZZAZIONE

NOME DEL CAMPO	Indicazioni per la compilazione
Partecipazione ancora detenuta alla data di adozione del provvedimento	Si
Società controllata da una quotata	
CF della società quotata controllante	
Denominazione della società quotata controllante	

La partecipata svolge un'attività di produzione di beni e servizi a favore dell'Amministrazione?	Si
Attività svolta dalla Partecipata	produzione di un servizio di interesse generale (Art. 4, c. 2, lett. a)
Descrizione dell'attività	Gestione dell'edilizia residenziale pubblica
Quota % di partecipazione detenuta dal soggetto privato ⁽⁹⁾	0
Svolgimento di attività analoghe a quelle svolte da altre società (art.20, c.2 lett.c)	no
Necessità di contenimento dei costi di funzionamento (art.20, c.2 lett.f)	no
Necessità di aggregazione di società (art.20, c.2 lett.g)	no
L'Amministrazione ha fissato, con proprio provvedimento, obiettivi specifici sui costi di funzionamento della partecipata? (art.19, c, 5)	si
Esito della revisione periodica	mantenimento senza interventi
Modalità (razionalizzazione)	Scegliere un elemento.
Termine previsto per la razionalizzazione	
Dichiarazione di Cessione a titolo oneroso in Revisione straordinaria	no
Applicazione dell'art. 24, comma 5-bis(14)	no

NOME DEL CAMPO	Indicazioni per la compilazione
Note	

5 Gaia S.p.a.; CF 01966240465

E' una Società a capitale pubblico che dal 1 gennaio 2005 gestisce il Servizio Idrico Integrato secondo quanto previsto dalla Convenzione stipulata con l'allora Autorità di Ambito n. 1, oggi AIT (Autorità Idrica Toscana) Conferenza territoriale n.1 "Toscana Nord". La Società, tramite affidamento "in house" disposto dall'Autorità di Ambito ai sensi dell'art.35 della legge 448/2001, (come espressamente previsto anche dai commi 3 e 4 dell'art. 150 del D.Lgs. 152/2006) gestisce il ciclo integrato delle acque e le attività strumentali ad esso collegate per conto dei 48 comuni costituenti l'Ambito medesimo. La gestione del servizio idrico integrato, costituito dall'insieme dei servizi di captazione, adduzione e distribuzione della risorsa idrica e di depurazione delle acque reflue, è qualificato dall'art. 141 del D. Lgs. 152/2006 quale servizio pubblico locale, finalizzato alla salvaguardia dell'ambiente e alla tutela della salute pubblica. GAIA s.p.a gestisce il servizio affidato, le infrastrutture e le utenze, con un numero di dipendenti pari a 508, comprensivi del personale operativo e impiegatizio dei settori tecnici, amministrativi e commerciali. L'art. 142 dello stesso D. Lgs. attribuisce peraltro agli enti locali, attraverso le Autorità di ambito, le funzioni di organizzazione del servizio, di scelta della forma di gestione, di determinazione delle relative tariffe, di affidamento della gestione e del relativo controllo. Il peculiare modello organizzativo e gestionale prescelto (*in house providing*), consentito peraltro, con le specificazioni che seguono, dalla normativa citata, corrisponde all'interesse generale di provvedere alla gestione del servizio mediante la forma societaria pubblica sulla quale i Comuni esercitano forme di controllo diretto, conformemente ai principi comunitari.

La società essendo preordinata alla gestione di un servizio pubblico locale con diritto di "esclusiva" nell'ambito territoriale di riferimento può essere annoverata tra le società che producono servizi di interesse generale ex art. 4 comma 2 lett.a) D.Lgs.175/2016.

Scheda di dettaglio

DATI ANAGRAFICI DELLA PARTECIPATA	
NOME DEL CAMPO	Indicazioni per la compilazione
Codice Fiscale	01966240465
Denominazione	G.A.I.A. S.P.A.

NOME DEL CAMPO	Indicazioni per la compilazione
Data di costituzione della partecipata	22/10/2004
Forma giuridica	Società per azioni
Tipo di fondazione	Scegliere un elemento.
Altra forma giuridica	
Stato di attività della partecipata	attiva
Data di inizio della procedura	
Società con azioni quotate in mercati regolamentati	
Società che ha emesso strumenti finanziari quotati in mercati regolamentati (ex TUSP)	
La società è un GAL	

SEDE LEGALE DELLA PARTECIPATA

NOME DEL CAMPO	Indicazioni per la compilazione
Stato	Italia
Provincia	LU
Comune	PIETRASANTA
CAP	55045
Indirizzo	VIA DONIZETTI 16
Telefono	0584 2804242
FAX	0584 2804246
Email	info@gaia-spa.it

SETTORE DI ATTIVITÀ DELLA PARTECIPATA

Indicare il settore ATECO rappresentativo dell'attività svolta. Nel caso in cui i settori siano più di uno, indicarli in ordine decrescente di importanza. Non è più richiesto indicare il peso di ciascuna attività.

La lista dei codici Ateco è disponibile al link <http://www.istat.it/it/strumenti/definizioni-e-classificazioni/ateco-2007>

NOME DEL CAMPO	Indicazioni per la compilazione
Attività 1	36 – raccolta, trattamento e fornitura di acqua

ULTERIORI INFORMAZIONI SULLA PARTECIPATA

NOME DEL CAMPO	Indicazioni per la compilazione
Società in house	sì
Previsione nello statuto di limiti sul fatturato	No controllare perché caste ha messo sì
Società contenuta nell'allegato A al D.Lgs. n. 175/2016	

NOME DEL CAMPO	Indicazioni per la compilazione
Società a partecipazione pubblica di diritto singolare (art.1, c. 4, lett. A)	no
Riferimento normativo società di diritto singolare ⁽³⁾	
La società adotta un sistema di contabilità analitica e separata per attività?	Scegliere un elemento.
Specificare se la disciplina applicata è stata dettata da:	Scegliere un elemento.
Società esclusa dall'applicazione dell'art. 4 con DPCM (art. 4, c. 9)	
Società esclusa dall'applicazione dell'art. 4 con provvedimento del Presidente della Regione o delle Prov. Autonome (art. 4, c. 9)	no
Riferimento normativo atto esclusione	

DATI DI BILANCIO PER LA VERIFICA TUSP

NOME DEL CAMPO	Anno 2020
Tipologia di attività svolta	Attività produttive di beni e servizi
Numero medio di dipendenti	508
Numero dei componenti dell'organo di amministrazione	3
Compenso dei componenti dell'organo di amministrazione	€. 68.000
Numero dei componenti dell'organo di controllo	3
Compenso dei componenti dell'organo di controllo	€. 53.000

NOME DEL CAMPO	2020	2019	2018	2017	2016
Approvazione bilancio	sì	sì	sì	sì	sì
Risultato d'esercizio	1.170.319	1.028.591	1.191.542	878.840	624.231

1. Attività produttive di beni e servizi o Distretti tecnologici

NOME DEL CAMPO	2020	2019	2018
A1) Ricavi delle vendite e delle prestazioni	76.752.670	77.243.948	75.350.243
A5) Altri Ricavi e Proventi	9.055.137	7.441.256	7.838.638
di cui Contributi in conto esercizio	3.430.529	2.912.903	2.372.390

QUOTA DI POSSESSO (quota diretta e/o indiretta)

NOME DEL CAMPO	Indicazioni per la compilazione
Tipologia di Partecipazione	Partecipazione diretta
Quota diretta	0,13 %
Codice Fiscale Tramite	
Denominazione Tramite (organismo)	
Quota detenuta dalla Tramite nella società	

QUOTA DI POSSESSO – TIPO DI CONTROLLO

NOME DEL CAMPO	Indicazioni per la compilazione
Tipo di controllo	controllo analogo congiunto

INFORMAZIONI ED ESITO PER LA RAZIONALIZZAZIONE

NOME DEL CAMPO	Indicazioni per la compilazione
Partecipazione ancora detenuta alla data di adozione del provvedimento	Si
Società controllata da una quotata	
CF della società quotata controllante	
Denominazione della società quotata controllante ⁽⁸⁾	
La partecipata svolge un'attività di produzione di beni e servizi a favore dell'Amministrazione?	Si
Attività svolta dalla Partecipata	produzione di un servizio di interesse generale (Art. 4, c. 2, lett. a)
Descrizione dell'attività	SERVIZIO IDRICO INTEGRATO
Quota % di partecipazione detenuta dal soggetto privato	
Svolgimento di attività analoghe a quelle svolte da altre società (art.20, c.2 lett.c)	No
Necessità di contenimento dei costi di funzionamento (art.20, c.2 lett.f)	no
Necessità di aggregazione di società (art.20, c.2 lett.g)	no
L'Amministrazione ha fissato, con proprio provvedimento, obiettivi specifici sui costi di funzionamento della partecipata? (art.19, c, 5)	no
Esito della revisione periodica	mantenimento senza interventi
Modalità (razionalizzazione)	
Termine previsto per la razionalizzazione	
Dichiarazione di Cessione a titolo oneroso in Revisione straordinaria	no

NOME DEL CAMPO	Indicazioni per la compilazione
Applicazione dell'art. 24, comma 5-bis(14)	
Note	

3. Conclusioni

Il processo di ricognizione ordinaria al 31 dicembre 2020 delle partecipazioni societarie imposto dall'art. 20 del D.Lgs. 175/2016, come modificato ed integrato dal D.Lgs. 100/2017, conduce alle seguenti considerazioni finali:

- per quanto riguarda le partecipazioni detenute in Erp Lucca S.r.l. e Gaia S.p.A.:
 - a) hanno per oggetto attività di produzione di beni e servizi strettamente necessarie al perseguimento di finalità istituzionali attribuite all'Ente medesimo da specifiche disposizioni di legge, con particolare riferimento all'art. 19 del D.L. 95/2012, convertito in legge 125/2012 (in tal senso, viene soddisfatto il requisito di cui all'art. 4 del D.Lgs. 175/2016);
 - b) le attività che costituiscono l'oggetto delle società in esame attengono alla produzione di servizi pubblici c.d. "di area vasta" per i quali le funzioni di organizzazione e di regolazione sono attribuite dalla legislazione regionale ad enti di governo degli ambiti o bacini territoriali ottimali (le Autorità di ambito);
 - c) per gli stessi servizi le Regioni e/o le Autorità definiscono, mediante specifici piani, gli interventi da operare per assicurare alla gestione la coerenza con i criteri di efficienza, efficacia ed economicità;
 - d) negli ambiti territoriali ottimali in cui è stato individuato il gestore unico il contratto di servizio sottoscritto dall'Autorità con lo stesso soggetto gestore contiene le clausole essenziali finalizzate al rispetto dei criteri di cui sopra;
 - e) l'ente locale garantisce la continuità nell'erogazione del servizio pubblico sino al subentro del gestore unico negli ambiti territoriali per i quali il medesimo gestore non è stato individuato;
- per quanto riguarda Gea S.r.l., come anticipato nella presente relazione, con determinazione DG n. 29/2020 l'ATO Toscana Costa ha disposto il differimento dell'avvio del servizio di gestione integrata da parte del gestore unico - RetiAmbiente per mezzo di una Società Operativa Locale - nell'area gestionale della Garfagnana al 31/12/2025. Conseguentemente, fino a tale data, a seguito del contratto transitorio sottoscritto anche dal Sindaco del Comune di Galliciano nel corso del

presente anno, G.E.A. S.r.l. continuerà ad essere la società titolare della gestione del servizio integrato dei rifiuti urbani;

- la partecipazione in RetiAmbiente Spa, come detto nel corpo della relazione, pur relativa ad una società con oggetto simile a quello di Gea Srl, è necessaria in quanto la stessa – anche a seguito delle novità intervenute nel 2019 con la trasformazione in una società in house e del contratto di servizio stipulato il 17.11.2020 con l’Autorità Territoriale di Ambito Toscana Costa – è stata individuata quale gestore unico del ciclo integrato dei rifiuti urbani nel territorio di competenza a fare data dal 1 Gennaio 2021; termine che per i Comuni soci di GEA S.r.l. è stato prorogato al 31.12.2025 a seguito della sottoscrizione tra questi ultimi, l’Autorità per il servizio di gestione integrata dei rifiuti urbani Toscana Costa, RetiAmbiente S.p.A. e la stessa GEA di un contratto transitorio in deroga che, per l’appunto, consente a tale società di proseguire temporaneamente la gestione del servizio di gestione integrata dei rifiuti urbani, tra l’altro, sul territorio del Comune di Galliciano;

- con specifico riferimento a CTT Nord, si confermano le considerazioni poste in essere nel 2020 volte a giustificare l’alienazione con riguardo all’esiguità della quota societaria detenuta e alla lontananza dai centri decisionali nonché in considerazione del fatto che dal primo novembre 2021 il servizio di TPL è gestito dalla società Autolinee Toscane e che, pertanto, le partecipazioni in CTT Nord non rientrano più tra quelle che hanno per oggetto attività volte al perseguimento delle finalità istituzionali dell’ente: per tali ragioni si ritiene opportuno proseguire nel processo di dismissione.

Si dà infine atto che il Comune di Galliciano detiene partecipazioni in due società attualmente in stato di liquidazione, SE.VER.A. S.p.A. in liquid., con il 23,32% delle quote, e Pantarei S.r.l in liquid., con il 62,68 % delle quote.

La prima società, derivante dalla trasformazione del Consorzio CONSINCENERI, è una società a capitale pubblico prevalente, partecipata da tutti i Comuni della Garfagnana (ad eccezione del Comune di Vagli), per conto dei quali espletava la prevalente attività di raccolta, trasporto e smaltimento dei rifiuti urbani e assimilati e le ulteriori attività ad essa complementari. A seguito della perdita integrale del capitale sociale, è stata posta in liquidazione in data 9 luglio 2014; in data 3 luglio 2015 ha presentato al Tribunale di Lucca il ricorso per l’ammissione per il concordato preventivo omologato dallo stesso Tribunale in data 1 agosto 2015, e tale stato determina l’impossibilità per la società stessa di proseguire l’attività di impresa se non nei limiti temporali necessari alla conservazione dell’integrità del patrimonio aziendale destinato alla soddisfazione dei creditori. Si riporta di seguito quanto affermato nella relazione periodica al 15.11.2021, posta in essere dal Commissario giudiziale, dott. Alessandro Sisti, in merito ai tempi di chiusura della liquidazione: “La proposta ed il piano concordatario proposto da SEVERA SPA si basano sulla dismissione dell’intero patrimonio mobiliare ed immobiliare di proprietà aziendale, nonché sul realizzo dei crediti. Al momento le attività di realizzo dei beni mobili ed immobili si sono perfezionate negli atti di cessione dei rami aziendali, di compravendita dei terreni e di cessione delle quote di SETA, in perfetto allineamento temporale e di valore con le previsioni concordatarie, eccezion fatta, previa autorizzazione del sig. G.D., per la vendita del complesso aziendale che ha visto una dilatazione delle previsioni concordatarie fino all’ottobre 2025. In ipotesi, la cessionaria potrebbe ottenere un finanziamento per perfezionare l’acquisto del ramo di azienda prima della menzionata scadenza, permettendo così di accorciare i tempi della procedura. Con riferimento ai valori del passivo, gli scostamenti rispetto alle previsioni del piano non sono rilevanti. Non è

pertanto destituito di fondamento ipotizzare allo stato il pieno rispetto degli accordi concordatari nei termini previsti.”.

La seconda società, PANTAREI SRL in liquidazione e in concordato preventivo, di cui il comune di Galliciano detiene la maggioranza del capitale sociale, espletava prevalentemente le attività di produzione, ricerca, diffusione, realizzazione, commercio e gestione di sistemi e reti di utilizzazione di fonti di energia. Come riportato nella nota integrativa al bilancio d’esercizio 2020, in data 28 marzo 2013, in seguito alla domanda depositata in data 23 novembre 2012, il Tribunale di Lucca ha ammesso la società alla procedura di concordato preventivo ai sensi degli articoli 160 e seguenti Legge Fallimentare nominando Commissario il Dott. Mario Margara. Con decreto del 13 dicembre 2013, depositato in cancelleria in data 18 dicembre 2013, il Tribunale di Lucca ha omologato il concordato preventivo della Pantarei Srl in Liquidazione. Anche nel corso della prima metà del 2020 sono proseguite le operazioni di liquidazione mantenendo l’orientamento prioritario di cedere il ramo d’azienda di località Zinepri, in coerenza con il piano concordatario. A tale proposito, in data 29 luglio 2020 la società A.M. Recuperi Srl ha fatto pervenire un’offerta irrevocabile cauzionata di acquisto del ramo di azienda “Zinepri”, composto da: impianto di cogenerazione da complessivi 4 Mw elettrici; rete di teleriscaldamento; fabbricato ad uso industriale a corredo dell’impianto di cogenerazione. Detta offerta, pari a euro 40.000,00, rimane subordinata alla procedura competitiva ex art. 107 L. Fall. da espletare da parte degli organi della procedura concordataria. In considerazione delle precarie condizioni dei cespiti aziendali e di alcuni interventi di urgente manutenzione per la loro messa in sicurezza, il 6 agosto 2020 è stato stipulato un contratto di comodato gratuito con la stessa società A.M. Recuperi Srl la quale si è resa disponibile ad eseguire detti interventi manutentivi anche nell’interesse dei creditori sociali. Le previste attività prodromiche all’espletamento della citata procedura competitiva ex art. 107 L.Fall. hanno subito un comprensibile rallentamento a causa della Pandemia Covid-19 e sono ancora in corso.

Per quanto suesposto le partecipazioni nelle società SE.VER.A. S.p.A. e PANTAREI SRL non possono essere oggetto di alcun tipo di intervento di razionalizzazione stante il perdurare del concordato, procedura fallimentare con oggetto la realizzazione dell’attivo societario, del pagamento dei creditori e della successiva chiusura della società.

4. Esito della rilevazione al 31.12.2020

NOME PARTECIPATA	CODICE FISCALE PARTECIPATA	QUOTA DI PARTECIPAZIONE E %	ESITO DELLA RILEVAZIONE	NOTE
CONSORZIO TOSCANA TRASPORTI - CTT NORD S.r.l.	01954280971	0,085	Razionalizzazione mediante cessione onerosa delle quote	Nel 2022 è previsto un nuovo tentativo di dismissione

RETI AMBIENTE S.p.A.	02031380900	0,002	Mantenimento senza interventi	Il subentro di RetiAmbiente nella gestione del ciclo integrato dei rifiuti per il Comune di Galliciano è previsto dal 1.01.2026
GARFAGNANA ECOLOGIA AMBIENTE S.r.l.	02381940465	14,85	Mantenimento senza interventi	Con contratto transitorio sottoscritto anche dal Comune di Galliciano è stata prevista la proroga dell'affidamento del servizio fino al 31.12.2025
E.R.P. LUCCA S.r.l.	92033160463	1,07	Mantenimento senza interventi	
GAIA S.p.a.	01966240465	0,13	Mantenimento senza interventi	
SE.VER.A. S.p.A. in liquidazione	81000950469	23,32	Dismissione in corso	Il concordato preventivo, omologato dal Tribunale di Lucca il 1 agosto 2015, è ancora in corso e si prevede la conclusione della procedura entro ottobre 2025
PANTAREI SRL IN LIQUIDAZIONE E IN CONCORDATO PREVENTIVO	01669190462	62,68	Dismissione in corso	La procedura di concordato preventivo, ai sensi degli articoli 160 e ss della legge Fallimentare, disposta il 28 marzo 2013 dal Trib. di Lucca, è ancora in corso.